

# ПАМЯТКА ПЕРВОКУРСНИКУ

# СОДЕРЖАНИЕ

- Нормативные документы
- Руководство университета
- Структура университета
- Основные документы студента
- Пропуск в университет
- Общежитие
- Медицинский учет
- Воинский учет
- Льготный проездной
- Платное обучение
- Иностранные студенты
- Стипендия и материальная помощь
- Учебный процесс
- Корпуса университета
- Электронная информационно-образовательная среда
- Научно-техническая библиотека
- Научная деятельность
- Международная деятельность
- Планирование карьеры
- Дополнительное профессиональное образование
- Внеучебная деятельность
- Психологическое сопровождение студентов
- Копицентр
- Столовая, кафе

# НОРМАТИВНЫЕ ДОКУМЕНТЫ

Устав – основной документ СПбГАСУ, утвержденный в порядке, установленном законодательством Российской Федерации, и в соответствии с которым университет осуществляет свою деятельность.

Раздел на сайте Нормативные документы содержит общие, основополагающие документы такие как Устав, Правила внутреннего распорядка обучающихся и т.д.

Раздел на сайте Локальные нормативные акты содержит документы, описывающие основные процессы университета, в том числе учебный процесс.

# РУКОВОДСТВО УНИВЕРСИТЕТА

Ректор  
**Рыбнов Евгений Иванович**

Первый проректор  
**Головина Светлана Геннадьевна**

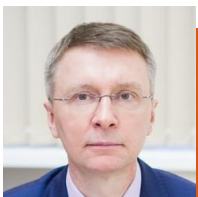

Проректор по учебной работе  
**Михайлов Сергей Владимирович**

Проректор по научной работе  
**Королев Евгений Валерьевич**

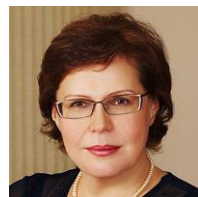

Проректор по молодежной  
политике  
**Луговская Ирина Робертовна**

# РУКОВОДСТВО УНИВЕРСИТЕТА

Проректор по экономике  
и финансам  
**Дружинина Елизавета Витальевна**

Проректор по административно-  
хозяйственной работе  
**Соловьёв Владимир Павлович**

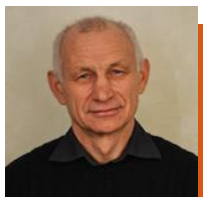

Проректор по инженерно-  
строительным вопросам  
**Кондрашкин Евгений Егорович**

# СТРУКТУРА УНИВЕРСИТЕТА

**Кафедра** – основное учебное подразделение вуза. Объединяет преподавателей, ведущих дисциплины, предусмотренные образовательной программой. Кафедру возглавляет заведующий кафедрой.

**Деканат** – административное подразделение, которое выполняет функции координации и обеспечения учебного процесса, взаимодействует со студентами и помогает в решении текущих вопросов обучающихся факультета.

**Факультет** – учебно-научное подразделение вуза, осуществляющее подготовку студентов по одной или нескольким родственным направлениям подготовки и специальностям. Факультет включает профильные кафедры. Факультет возглавляет декан факультета.

**Ректорат** – административный орган, управляющий университетом и возглавляемый ректором. В ректорат входят проректоры, управляющие различными направлениями деятельности вуза.

вопросы по  
дисциплине

обращайся  
на кафедру

организационные  
вопросы

обращайся  
в деканат

# ФАКУЛЬТЕТСКАЯ СТРУКТУРА СПБГАСУ

СТРОИТЕЛЬНЫЙ ФАКУЛЬТЕТ
кафедра:
Автомобильных дорог, мостов и тоннелей
Архитектурно- строительных конструкций
Геотехники
Железобетонных и каменных конструкций
Информационных технологий
Математики
Металлических и деревянных конструкций
Строительной механики
Организации строительства
Технологии строительного производства
Технологии строительных материалов и метрологии
Межкафедральная лаборатория СФ

АРХИТЕКТУРНЫЙ ФАКУЛЬТЕТ
кафедра:
Архитектурного и градостроительного наследия
Архитектурного проектирования
Градостроительства
Дизайна архитектурной среды
Истории и теории архитектуры
Начертательной геометрии и инженерной графики
Рисунка

ФАКУЛЬТЕТ ИНЖЕНЕРНОЙ ЭКОЛОГИИ И ГОРОДСКОГО ХОЗЯЙСТВА
кафедра:
Водопользования и экологии
Геодезии, землеустройства и кадастров
Строительной физики и химии
Теплогазоснабжения и вентиляции
Электроэнергетики и электротехники

АВТОМОБИЛЬНО- ДОРОЖНЫЙ ФАКУЛЬТЕТ
кафедра:
Наземных транспортно- технологических машин
Технической эксплуатации транспортных средств
Транспортных систем
Техносферной безопасности
Межкафедральная лаборатория АДФ

ФАКУЛЬТЕТ ЭКОНОМИКИ И УПРАВЛЕНИЯ
кафедра:
Истории и философии
Межкультурной коммуникации
Менеджмента в строительстве
Экономической безопасности
Экономики строительства и ЖКХ

ФАКУЛЬТЕТ СУДЕБНЫХ ЭКСПЕРТИЗ И ПРАВА В СТРОИТЕЛЬСТВЕ И НА ТРАНСПОРТЕ
кафедра:
Правового регулирования градостроительной деятельности и транспорта
Судебных экспертиз
Правоведения
Правовой охраны окружающей среды
Правового обеспечения метрологии, стандартизации и сертификации
Правового обеспечения промышленной безопасности
Студенческая правовая консультация (юридическая клиника)

# АРХИТЕКТУРНЫЙ ФАКУЛЬТЕТ

Декан факультета  
**Возняк Екатерина Рюриковна**

Зам. декана по учебной работе  
**Аксенова Зоя Леонидовна**

Зам. декана по учебной работе  
**Войцеховская Елена Геннадьевна**

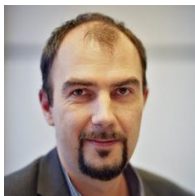

Зам. декана по воспитательной работе  
**Иванов Игорь Анатольевич**

Зам. декана по научной работе  
**Мельникова Ольга Васильевна**

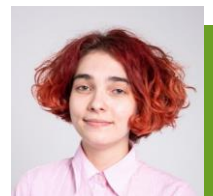

Председатель студсовета факультета  
**Хусаинова Александра**

ВКонтакте: [vk.com/sashka\\_milashka](https://vk.com/sashka_milashka)

## Деканат АФ

2-я Красноармейская ул., д.4

каб. 612-С – 614-С

Тел.: (812) 575-05-08

Е-mail: [farch@spbgasu.ru](mailto:farch@spbgasu.ru)

ВКонтакте: [vk.com/dekanataf](https://vk.com/dekanataf)

# СТРОИТЕЛЬНЫЙ ФАКУЛЬТЕТ

Декан факультета  
**Гайдо Антон Николаевич**

Зам. декана по учебной работе  
(бакалавриат)  
**Ступакова Ольга Геннадьевна**

Зам. декана по учебной работе  
(специалитет, магистратура)  
**Манацкова Ольга Александровна**

Зам. декана по воспитательной работе  
**Шиманская Марианна Станиславовна**

Зам. декана  
по профориентационной работе  
**Миронова Стефания Ивановна**

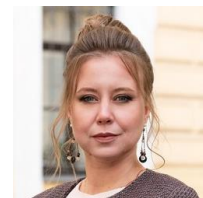

Зам. декана по научной работе  
**Пастух Ольга Александровна**

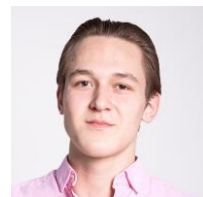

Председатель студсовета факультета  
**Зиновьев Роман**

## Деканат СФ

2-я Красноармейская ул., д.4

каб. 517-С - 520-С

Тел.: (812) 316-30-45

E-mail: [sf@spbgasu.ru](mailto:sf@spbgasu.ru)

ВКонтакте: [vk.com/roma\\_jan](https://vk.com/roma_jan)

# АВТОМОБИЛЬНО-ДОРОЖНЫЙ ФАКУЛЬТЕТ

Декан факультета  
**Зазыкин Андрей Вячеславович**

Зам. декана по учебной работе  
**Новожилова Анна Викторовна**

Зам. декана по воспитательной работе  
**Мешечко Татьяна Анатольевна**

Зам. декана  
по профориентационной работе  
**Черных Наталья Владимировна**

Зам. декана по научной работе  
**Куракина Елена Владимировна**

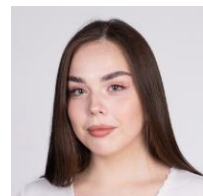

Председатель студсовета факультета  
**Виноградская Полина**

## Деканат АДФ

Курляндская ул., д. 2/5  
каб. 102-К

**Тел.:** (812) 251-93-61 – декан

(812) 575-05-12 – зам. декана

(812) 575-01-82 – диспетчеры

**E-mail:** [faat@spbgasu.ru](mailto:faat@spbgasu.ru)

**ВКонтакте:** [vk.com/p.vinogradushka](https://vk.com/p.vinogradushka)

# ФАКУЛЬТЕТ ИНЖЕНЕРНОЙ ЭКОЛОГИИ И ГОРОДСКОГО ХОЗЯЙСТВА

Декан факультета  
**Суханова Инна Ивановна**

Зам. декана по учебной работе  
**Столбихин Юрий Вячеславович**

Зам. декана по воспитательной работе  
**Лазурина Мария Александровна**

Зам. декана  
по профориентационной работе  
**Кашников Сергей Владимирович**

Зам. декана по научной работе  
**Поляков Максим Сергеевич**

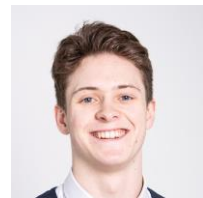

Председатель студсовета факультета  
**Николаев Леонид**

## Деканат ФИЭиГХ

2-я Красноармейская ул., д.4  
каб. 325-С, 327-С, 329-С, 331-С

Тел.: (812) 316-35-10

(812) 316-32-47

E-mail: [fiagh@spbgasu.ru](mailto:fiagh@spbgasu.ru)

ВКонтакте: [vk.com/lenchik200](https://vk.com/lenchik200)

# ФАКУЛЬТЕТ СУДЕБНЫХ ЭКСПЕРТИЗ И ПРАВА В СТРОИТЕЛЬСТВЕ И НА ТРАНСПОРТЕ

Декан факультета  
**Иванов Дмитрий Валерьевич**

Зам. декана по учебной работе  
**Писарева Наталья Леонидовна**

Зам. декана по воспитательной работе  
**Карнаухова Оксана Геннадьевна**

Зам. декана по научной работе  
**Кружевникова Анна Андреевна**

Председатель студсовета факультета  
**Чудинова Алёна**

## Деканат ФСЭиПСИТ

2-я Красноармейская ул., д. 5  
каб. 303-5

Тел.: (812) 575-16-74

E-mail: [fsep@spbgasu.ru](mailto:fsep@spbgasu.ru)

ВКонтакте: [vk.com/idpalegal](https://vk.com/idpalegal)

# ФАКУЛЬТЕТ ЭКОНОМИКИ И УПРАВЛЕНИЯ

Декан факультета  
**Токунова Галина Федоровна**

Зам. декана по учебной работе  
**Шамсутдинова Анна Руслановна**

Зам. декана по воспитательной работе  
**Скидан Александр Александрович**

Зам. декана  
по профориентационной работе  
**Ширшиков Сергей Павлович**

Зам. декана по научной работе  
**Кощеев Вадим Аркадьевич**

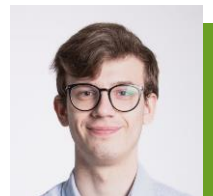

Председатель студсовета факультета  
**Байков Максим**

## Деканат ФЭУ

2-я Красноармейская ул., д.4  
каб. 413-С - 415-С

Тел.: (812) 316-48-66

E-mail: [feu@spbgasu.ru](mailto:feu@spbgasu.ru)

ВКонтакте: [vk.com/umniy\\_chaynik](https://vk.com/umniy_chaynik)

# ИНСТИТУТ БЕЗОТРЫВНЫХ ФОРМ ОБУЧЕНИЯ

Директор института  
**Александрова Елена Борисовна**

Зам. директора  
**Еникеева Екатерина Дмитриевна**

## **Деканат ИБФО**

Серпуховская ул., д. 10

Каб. 201-Б, 205-Б, 206-Б, 303-Б,  
403-Б, 503-Б, 605-Б

Тел.: (812) 600-24-81, (812) 600-24-15

E-mail: [fbfo@spbgasu.ru](mailto:fbfo@spbgasu.ru)

# ОСНОВНЫЕ ДОКУМЕНТЫ СТУДЕНТА

## Студенческий билет

Документ, подтверждающий факт обучения в высшем учебном заведении.

Выдается в течение первой недели обучения.

Каждый год необходимо продлевать студенческий билет в деканате вашего факультета.

## Зачетная книжка

Документ, в котором содержатся записи о сдаче студентом зачётов, экзаменов, защите курсовых, выпускных квалификационных работ (для бакалавров), прохождении практики.

Ведется в электронном виде.

### Управление кадров

#### Группа по работе со студентами очного отделения

2-я Красноармейская ул., д. 4, каб. 126

Тел.: (812)316-01-03

E-mail: [hrm.stud@spbgasu.ru](mailto:hrm.stud@spbgasu.ru)

Часы приема:

пн-чт: 09:00 - 10:00, 14:00 - 17:00

пт: 09:00 - 10:00, 14:00 - 16:00

#### Группа по работе со студентами безотрывной формы обучения

2-я Красноармейская ул., д. 4, каб. 126

Тел.: (812)316-01-17

E-mail: [hrm.bfo@spbgasu.ru](mailto:hrm.bfo@spbgasu.ru)

Часы приема:

пн-чт: 14:00 - 18:30

пт: 14:00 - 17:30

# ОСНОВНЫЕ ДОКУМЕНТЫ СТУДЕНТА

Если вам необходимо заказать справку об обучении, дубликат студенческого билета в случае утери, заверенные копии документа об образовании нужно обратиться в [управление кадров](#).

**Справку по месту требования с печатью Управления кадров** (в налоговую, на работу, для льготных проездных билетов и т.д.) предварительно заказывать не надо, она выдается сразу, в день обращения.

**Справку для социальных выплат с гербовой печатью и подписью руководителя** (в органы социальной защиты, Пенсионного фонда РФ), можно заказать несколькими способами (справка готовится 2 рабочих дня):

- написать заявление от руки в свободной форме на имя начальника управления кадров, сканировать (сфотографировать) его вместе со студенческим билетом и отправить на электронную почту [hrm.stud@spbgasu.ru](mailto:hrm.stud@spbgasu.ru)
- сделать заявку на [Портале личных кабинетов СПбГАСУ](#) в разделе «Центр заявок»
- при личном посещении управления кадров в часы приема

Готовую справку на бумажном носителе можно получить в управлении кадров (каб. 126) в часы приема, при себе необходимо иметь студенческий билет. Если студенту достаточно скан-копии справки, то это нужно указать в заявлении. Справку сотрудники отправят на адрес электронной почты.

## Управление кадров

### Группа по работе со студентами очного отделения

2-я Красноармейская ул., д. 4, каб. 126

Тел.: (812)316-01-03

E-mail: [hrm.stud@spbgasu.ru](mailto:hrm.stud@spbgasu.ru)

Часы приема:

пн-чт: 09:00 - 10:00, 14:00 - 17:00

пт: 09:00 - 10:00, 14:00 - 16:00

### Группа по работе со студентами безотрывной формы обучения

2-я Красноармейская ул., д. 4, каб. 126

Тел.: (812)316-01-17

E-mail: [hrm.bfo@spbgasu.ru](mailto:hrm.bfo@spbgasu.ru)

Часы приема:

пн-чт: 14:00 - 18:30

пт: 14:00 - 17:30

# ПРОПУСК В УНИВЕРСИТЕТ

Вход в здания университета осуществляется по электронному пропуску.

Получить электронный пропуск можно по студенческому билету в соответствии с [графиком выдачи пропусков](#).

Обучающимся первого курса, поступившим на бюджетные места, в первой половине сентября будут выданы банковские карты. Электронный пропуск необходимо будет оформить на эту карту (в соответствии с [графиком выдачи пропусков](#)).

До получения электронного пропуска студент может проходить в здания университета, предъявив студенческий билет.

## **Бюро пропусков**

2-я Красноармейская ул., д. 4,  
вход с 3-й Красноармейской ул.

Тел.: 495-38-54

Часы работы:

пн-чт: 9:00 - 18:00, перерыв: 13:00 - 14:00

пт: 9:00 - 17:00, перерыв: 13:00 - 14:00

# ОБЩЕЖИТИЕ

## Общежитие СПбГАСУ

наб. реки Фонтанки, д. 123/5

Предоставление места в общежитии осуществляется на основании [заявления](#).

Приоритетность предоставления мест в общежитии:

1. Обучающиеся, имеющие льготы в соответствии с частью 5 статьи 36 Федерального закона «Об образовании в Российской Федерации».
2. Бакалавры и специалисты бюджетной основы обучения.
3. Бакалавры и специалисты, обучающиеся с полным возмещением затрат.
4. Магистры бюджетной основы обучения.
5. Магистры, обучающиеся с полным возмещением затрат.
6. Аспиранты бюджетной основы обучения.
7. Аспиранты, обучающиеся с полным возмещением затрат.

Обучающиеся подают заявление в отсканированном виде или фото на электронный адрес [poselenie@spbgasu.ru](mailto:poselenie@spbgasu.ru) после выхода приказа о зачислении в СПбГАСУ. Списки бакалавров и специалистов, рекомендованных к поселению, публикуются на сайте.

Количество баллов при поступлении не даёт преимущественного права для предоставления места в общежитии на наб. Фонтанки, д. 123/5.

При наличии мест поселение магистров и аспирантов проводится после поселения лиц, имеющих льготы, бакалавров и специалистов.

Обучающиеся, не явившиеся на поселение в общежитие согласно графику поселения, перемещаются в конец очереди на поселение.

### Жилищное управление

наб. реки Фонтанки, д. 123/5, ком. 241

Тел: (812) 314-34-83

E-mail: [font123@spbgasu.ru](mailto:font123@spbgasu.ru)

Часы приема:

пн-чт: 09:00 - 18:00, перерыв: 13:00 - 13:48

пт: 09:00 - 17:00, перерыв: 13:00 - 13:48

Поселение иностранных граждан, поступивших на 1 курс, осуществляется через [Управление международной деятельности](#).

### Межвузовский студенческий городок (МСГ) на ул. Бассейная, 8

Поселение в МСГ осуществляется в соответствии с [порядком поселения в МСГ](#).

### Общежитие на ул. Пилотов, 25а

Поселение осуществляется в соответствии с [порядком поселения в общежитие на ул. Пилотов, 25а](#).

### Регистрация иногородних студентов

Студенты, проживающие в общежитии на Фонтанке и не проживающие в общежитии, должны обратиться в паспортный стол (2 этаж в общежитии на Фонтанке).

Студенты, проживающие в МСГ, должны обратиться к заведующему студенческого дома.

# МЕДИЦИНСКИЙ УЧЕТ

До 22 октября 2022 года первокурсники должны встать на медицинский учет в [медико-профилактическом центре СПбГАСУ \(МПЦ\)](#).

Для постановки на медицинский учет необходимо представить следующие документы:  
*все документы принимаются в МПЦ в копиях, оригиналы остаются на руках у студента*

1. Медицинская справка № 086/у (копия)
2. Полис медицинского страхования (оригинал + копия)
3. Сертификат о профилактических прививках (копия)
4. Сертификат о вакцинировании от COVID-19/справка-медотвод от вакцинирования/справка о перенесенном заболевании COVID-19 (копия)
5. Флюорография давностью не более 1 года (копия)
6. Паспорт (копии 1 страницы и страницы с регистрацией)
7. **Пройти опрос об иммунизации:** <https://forms.office.com/r/wBfGkcjmct>

На базе медико-профилактического центра находится здравпункт студенческой поликлиники №75.

В случае болезни, в течение 10 календарных дней по завершении периода болезни необходимо заверить справку о нетрудоспособности (форма 095-у) в МПЦ.

Для оформления справки-допуска для заселения в общежитие необходимо:

1. Обратиться в регистратуру МПЦ с комплектом документов (паспорт 1 страница, мед. полис, справка № 086/у, ФЛГ данностью до 1 года, документы о вакцинации, QR-код о перенесённом COVID-19 или QR-код о вакцинации (при наличии), СНИЛС)  
*все документы принимаются в копиях*
2. Заполнить анкету на стойке регистратуры (опросный лист по эпид. обстановке по коронавирусу)
3. С готовым комплектом копий документов и заполненной анкетой обратиться в кабинеты № 3 и № 8 в порядке очереди

## МПЦ

2-я Красноармейская ул., д. 4, вход под арку  
Тел.: 746-85-33

Е-mail: [registr\\_med@spbgasu.ru](mailto:registr_med@spbgasu.ru)

Время приема студентов по всем вопросам:  
9:00 - 15:00, ежедневно кроме сб и вс

Часы приема:

пн-чт: 9:00 - 17:00, перерыв: 13:00 - 13:50

пт: 9:00 - 16:00, перерыв: 13:00 - 13:50

# ВОИНСКИЙ УЧЕТ

До 30 сентября военнообязанным и призывникам необходимо встать на воинский учет. Воинский учет студентов осуществляет [Отдел мобилизационной подготовки \(ОМП\)](#).

Для постановки на воинский учет при себе следует иметь паспорт, воинский документ (приписное удостоверение или военный билет).

Памятка о постановке на воинский учёт размещена на сайте СПбГАСУ:  
[www.spbgasu.ru/Abiturientam/pamyatka\\_voennoobyazannym\\_i\\_prizyvnikam/](http://www.spbgasu.ru/Abiturientam/pamyatka_voennoobyazannym_i_prizyvnikam/)

## **ОМП**

2-я Красноармейская ул. д. 5, каб. 107

Тел.: 316-44-61

E-mail: [kolb.yu.m@lan.spbgasu.ru](mailto:kolb.yu.m@lan.spbgasu.ru)

Часы приема:

пн-чт: 10:00 - 17:00, перерыв: 13:00 - 13:48

пт: 10:00 - 16:00, перерыв: 13:00 - 13:48

# Льготный проездной

**БСК** – бесконтактная смарт-карта (льготный проездной).

Оформление и получение БСК возможно тремя способами:

1. На сайте [www.metro.spb.ru](http://www.metro.spb.ru) в разделе «Изготовление льготных БСК с фотографией» – срок изготовления составит 10 дней. Получение – в кассе станции метрополитена, указанной при оформлении заказа, при предъявлении паспорта и документа, подтверждающего право на льготу (студенческий билет, зачётная книжка).
2. В любой кассе станции метрополитена. Срок изготовления составит 10 дней. Заявка принимается при предъявлении паспорта, студенческого билета и фотографии (3×4). Получение БСК с фотографией – в кассе станции метрополитена, где был оформлен заказ, при предъявлении паспорта и документа, подтверждающего право на льготу (студенческий билет, зачётная книжка).
3. В «Центре изготовления льготных БСК» по адресу: Санкт-Петербург, Чернорецкий пер., дом 3 (станция метро «Площадь Александра Невского-2»). Режим работы: с 09:30 до 19:30 без выходных. Тел. для справок: 301-97-74. Изготовление карты производится при личном обращении, при себе необходимо иметь паспорт и студенческий билет.

Стоимость изготовления именной «БСК Учащегося с фото» составляет 250 рублей.

По возникшим вопросам обращаться управление социальной и внеучебной работы со студентами.

На период оформления БСК «Учащегося с фото» для приобретения проездных билетов для студентов в кассе станции метрополитена можно приобрести временный носитель БСК «Курс» (стоимость – 80 руб.). При получении БСК «Учащегося с фото» выполняется перенос ресурса с временного носителя БСК «Курс». Срок для возврата временного носителя – 45 суток.

## Управление социальной и внеучебной работы со студентами

2-я Красноармейская ул., д. 4, каб. 132

Тел.: 575-94-51

E-mail: [usvrs@spbgasu.ru](mailto:usvrs@spbgasu.ru)

Часы приема:

пн, ср: 14:00 - 16:45, перерыв: 13:00 - 13:48

вт, чт, пт: 10:30 - 12:45, перерыв: 13:00 - 13:48

# ПЛАТНОЕ ОБУЧЕНИЕ

## Последний день оплаты обучения:

- в осеннем семестре – **31 августа**
- в весеннем семестре – **28 февраля**

Информацию о получении счетов и платном обучении в СПбГАСУ можно получить в [службе платных образовательных услуг \(СПОУ\)](#).

### Служба платных образовательных услуг (СПОУ)

2-я Красноармейская ул., д. 4, каб. 105

Тел.: 316-45-14, 316-36-34

E-mail: [edcenter@spbgasu.ru](mailto:edcenter@spbgasu.ru)

Часы работы:

пн-чт: 10:00 - 18:00, перерыв: 13:00 – 14:00

пт: 10:00 - 17:00, перерыв: 13:00 – 14:00

# ИНОСТРАННЫЕ СТУДЕНТЫ

Вся актуальная информация и новости для иностранных обучающихся размещается на сайте, в разделе: [«Вниманию иностранных обучающихся!»](#)

Все иностранные обучающиеся при выезде из РФ и въезде в РФ обязаны заполнить [форму](#).

Поселение в общежития СПбГАСУ осуществляется только при наличии прививочного сертификата на COVID-19 или отрицательного ПЦР-теста на COVID-19, сданного в течение 48 часов (двое суток) с момента пересечения границы Российской Федерации.

ПЦР-тест на COVID-19 можно сдать сразу по прилёте в Россию непосредственно в аэропорту. Результат тестирования вы получите через два часа по электронной почте.

**Все иностранные граждане, прибывшие в РФ, обязаны осуществить постановку на миграционный учет по месту проживания!**

Постановка на миграционный учет и поселение в общежитие СПбГАСУ иностранных граждан, поступивших на 1 курс, осуществляется через [Управление международной деятельности](#).

Заселение иностранных обучающихся в общежития СПбГАСУ осуществляется согласно [Порядку действий для лиц, прибывающих в СПбГАСУ с территории иностранных государств](#)

Все иностранные студенты (кроме граждан Республики Беларусь и граждан, имеющих разрешение на временное проживание и вид на жительство), прибывшие в Российскую Федерацию с 29 декабря 2021 года, должны пройти [обязательную государственную дактилоскопическую регистрацию, фотографирование и медицинское освидетельствование](#) в соответствии с федеральным законом от 25.07.2002 № 115-ФЗ «О правовом положении иностранных граждан в Российской Федерации» (ст. 5, ч. 18,19).

**Управление международной деятельности**  
2-я Красноармейская ул., д. 4, каб.301-1, 301-3

**Отдел по работе с иностранными обучающимися**, каб.301-3:  
Тел.: +7 (812) 316-73-14,  
E-mail: [spbgasu.edu@gmail.com](mailto:spbgasu.edu@gmail.com)

**Паспортно-визовая служба**, каб.301-1:  
Тел.: +7 (812) 712-63-40  
E-mail: [pvs@spbgasu.ru](mailto:pvs@spbgasu.ru)

Часы приёма:  
пн-чт: 10:00 - 16:30, перерыв: 13:00 - 13:48  
пт: 10:00 - 15.30, перерыв: 13:00 - 13:48

# СТИПЕНДИЯ И МАТЕРИАЛЬНАЯ ПОМОЩЬ

## Основные виды стипендий:

- **государственная академическая стипендия**  
назначается студентам первого курса бюджетной формы обучения с начала учебного года до первой промежуточной аттестации, а также студентам, прошедшим промежуточную аттестацию на «хорошо» и «отлично»
- **повышенная государственная академическая стипендия**  
назначается студентам бюджетной формы обучения за достижения в учебной, научно-исследовательской, общественной, культурно-творческой и спортивной деятельности на конкурсной основе
- **государственная социальная стипендия и государственная социальная стипендия в повышенном размере**  
назначается студентам бюджетной формы обучения на основании заявления и документов, подтверждающих принадлежность к одной из категорий граждан, указанным в части 5 статьи 36 Федерального закона от 29.12.2012 №273-ФЗ «Об образовании в РФ»
- **именные стипендии**

Со всеми видами стипендий и порядком их получения можно ознакомиться на [сайте вуза](#).

Помимо стипендий студентам может выплачиваться единовременная материальная поддержка.

Все виды выплат студентам и способы их получения описаны в [Положении о стипендиальном обеспечении и других формах материальной поддержки обучающихся СПбГАСУ](#).

## Банковские карты

Студенты получают стипендию на банковскую карту Банка Санкт-Петербург.

График получения банковских карт и информация о способе получения будут размещены на сайте университета в первой половине сентября.

Выплата стипендии производится ежемесячно с 25 числа текущего месяца по 5 число следующего месяца (в декабре – до 31 декабря).

По вопросам, связанным с оформлением банковских карт и с перечислением стипендии, обращаться в расчетный отдел студентов.

По вопросам, связанным с назначением стипендии обращаться в [деканат](#).

### Расчетный отдел студентов

2-я Красноармейская ул., д. 4, каб. 112

Часы приема:

с 1 по 15 число месяца: 14:00 - 17:00

# УЧЕБНЫЙ ПРОЦЕСС

Учебный год начинается 1 сентября и заканчивается в июне-июле в соответствии с [календарным учебным графиком](#) по образовательной программе.

Учебный год делится на 2 семестра – осенний и весенний.

После каждого семестра предусмотрены каникулы.

Содержание обучения определяется [образовательной программой](#), разработанной на основе федерального государственного образовательного стандарта высшего образования.

## Образовательная программа включает:

- основные характеристики образования (объем, содержание, планируемые результаты)
- учебный план
- календарный учебный график
- рабочие программы дисциплин, практик, государственной итоговой аттестации
- оценочные и методические материалы

Выполнение учебного плана в установленные сроки для обучающихся является обязательным.

Обучение проходит по [расписанию](#), с которым можно ознакомиться на сайте университета и на информационных стендах факультетов.

В течение года студенты изучают много дисциплин. Чтобы оптимально выстроить учебный процесс в университете применяют двухнедельное расписание – числитель (первая неделя) и знаменатель (вторая неделя).

Учебное занятие в университете называется парой. Пара длится 2 академических часа. Академический час равен 45 минутам.

## Виды учебных занятий:

- лекции
- практические занятия
- лабораторные занятия

Все студенты после зачисления в университет распределяются по учебным группам. Распределение по группам студентов 1 курса размещено на [сайте университета](#). Каждая группа имеет свой код.

## Кодировка учебных групп:

**«номер группы-направление подготовки уровень обучения (профиль)-номер курса»**

В коде группы обязательно указываются направление подготовки и номер курса. Остальные параметры могут быть не указаны, например, если на курсе всего одна группа, то в ее коде не будет первой цифры.

**Примеры кодировки групп:** 1-Сб(ИС)-1, 2-Сб-1, 1-Аб-1, ПМХб-1, Им-1

# РАСПИСАНИЕ

## Числитель/знаменатель

- числитель – расписание на первой неделе
- знаменатель – расписание на второй неделе

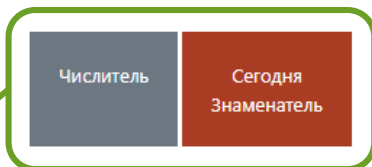

Сегодня:  
23 августа 2022 г.  
Неделя: знаменатель

<b>ПН</b>	<b>2 пара</b> 10:45-12:15	Математика (пр)	409С	Караказьян С.А.
	<b>3 пара</b> 12:30-14:00	Теоретическая механика (пр)	313С	Лутов Д.А.
<b>ВТ</b>	<b>1 пара</b> 09:00-10:45	Физика (лаб)	316	Кирк Я.Г.
	<b>2 пара</b> 10:45-12:15	Социология и политология (пр)	704С	Сокиркин Д.Н.
<b>СР</b>	<b>2 пара</b> 10:45-12:15	ХИМИЯ (Л)	Д	Пляжков М.С.
	<b>3 пара</b> 12:30-14:00	ТЕОРЕТИЧЕСКАЯ МЕХАНИКА (Л)	Д	Нестерова О.П.
	<b>4 пара</b> 15:00-16:30	МАТЕМАТИКА (Л)	Д	Караказьян С.А.
<b>5 пара</b> 16:45-18:15	ФИЗИКА (Л)	Д	Кирк Я.Г.	

## Тип занятий

- лекции – (л)
- практические занятия – (пр)
- лабораторные занятия – (лаб)

## Преподаватель

## Как пользоваться расписанием

### 1 способ «Поиск»

- Ввести номер группы в окне поиска
- Выбрать нужную группу из предложенных

### 2 способ «Структура»

- Выбрать факультет
- Выбрать уровень обучения
- Выбрать курс
- Выбрать нужную группу из предложенных

В расписании автоматически отображается текущая неделя.

## Номер аудитории

- цифра или буква конце номера аудитории обозначает корпус
- «Д» вместо номера аудитории – пара проводится дистанционно (онлайн)

# УЧЕБНЫЙ ПРОЦЕСС

Учебный процесс в СПбГАСУ осуществляется в смешанном формате. Смешанный формат предполагает контакт студентов с преподавателем как в аудиториях, указанных в расписании, так и онлайн взаимодействие на платформах LMS Moodle и MS Teams.

Помимо учебных занятий в семестре предусмотрена самостоятельная работа студентов. Она включает выполнение домашних заданий, курсовых работ и курсовых проектов во внеучебное время.

В учебном процессе используются информационные и цифровые сервисы – LMS Moodle, MS Teams, электронно-библиотечные системы и личные кабинеты студентов.

Изучение каждой дисциплины завершается зачетом или экзаменом. Каждый семестр заканчивается экзаменационной сессией (промежуточной аттестацией).

Для контроля успеваемости студента в течение семестра предусмотрен текущий контроль успеваемости. Текущий контроль успеваемости включает проведение контрольных точек. Информация о формах и сроках проведения контрольных точек содержится в технологических картах и доводится преподавателем до сведения обучающихся на первом занятии в семестре.

Результаты текущего контроля успеваемости студентов фиксируются преподавателем 2 раза в семестр, передаются в деканат и влияют на прохождение промежуточной аттестации.

## **Формы промежуточной аттестации:**

- экзамен
- зачет
- зачет с оценкой
- курсовая работа
- курсовой проект

Виды аттестации по дисциплине определяются учебным планом.

В СПбГАСУ для оценивания результатов промежуточной аттестации используется пятибалльная система отметок: «отлично», «хорошо», «удовлетворительно», «неудовлетворительно», «зачтено», «не зачтено».

В случае получения неудовлетворительной оценки у студента образуется академическая задолженность. Студент вправе пересдавать экзамен/зачет не более двух раз в установленные сроки в течение 1 года.

# УЧЕБНЫЙ ПРОЦЕСС

Важным элементом освоения образовательной программы является практическая подготовка (практика).

**Учебный план устанавливает несколько видов практики:**

- учебная (на базе университета)
- производственная (в отраслевых организациях)
- проектная/преддипломная

Формой промежуточной аттестации по практике является зачет с оценкой.

Все подробности организации учебного процесса описаны в [соответствующих положениях](#) на сайте университета.

В каждой группе из числа студентов выбирается староста, который отвечает за представление интересов студентов и взаимодействует с деканатом, кафедрами, студсоветом и другими подразделениями.

За каждой учебной группой закрепляется куратор из числа преподавателей. Основная задача куратора – ознакомить первокурсников с организацией учебного процесса в университете и помочь в решении вопросов по различным направлениям.

## Управление учебной работы

2-я Красноармейская ул., д. 4

Тел.: 316-48-19, 316-72-02

E-mail: [uur@spbgasu.ru](mailto:uur@spbgasu.ru)

Часы приема:

пн-чт: 09:00 - 18:00, перерыв: 13:00 - 14:00

пт: 09:00 - 17:00, перерыв: 13:00 - 14:00

---

# ОПРОС ПЕРВОКУРСНИКОВ ОБ ИЗУЧЕНИИ ИНОСТРАННОГО ЯЗЫКА

Всем первокурсникам очной формы обучения необходимо  
**до 4 сентября** пройти опрос об изучении иностранного языка.

<https://forms.office.com/r/xdtmeFhXhJ>

---

# УЧЕБНЫЙ ПРОЦЕСС

## Особенности учебного процесса в связи с коронавирусной инфекцией

На данный момент на территории университета не действует масочный режим.

Однако ограничительные меры могут быть введены в случае принятия соответствующего решения на федеральном или региональном уровне.

Внимательно следите за информацией на официальном сайте СПбГАСУ.

# КОРПУСА

## Главный корпус

2-я Красноармейская ул., д. 4

номера аудиторий **без буквенного обозначения**  
(например, 520, 526)

## Строительный корпус

2-я Красноармейская ул., д. 4

номера аудиторий с буквой **С**  
(например, 407-С, 607-С)

## Архитектурный корпус

2-я Красноармейская ул., д. 4

номера аудиторий с буквой **А**  
(например, 632-А, 437-А)

## Корпус № 5

2-я Красноармейская ул., д. 5

номера аудиторий с цифрой **5**  
(например, 307-5)

## Корпус на ул. Егорова

ул. Егорова, д. 5/8

номера аудиторий с буквой **Е**  
(например, 401-Е, 404-Е)

## Корпус на Курляндской ул.

Курляндская ул., д. 2/5

номера аудиторий с буквой **К**  
(например, 220-К, 336-К)

## Корпус на Серпуховской ул.

Серпуховская ул., д. 10

номера аудиторий с буквой **Б**  
(например, 220-Б, 336-Б)

## Корпус на ул. Розенштейна

ул. Розенштейна, д. 32

номера аудиторий с буквой **Р**  
(например, 101-Р, 401-Р)

[Интерактивная карта СПбГАСУ](#)

# ЭИОС

электронная информационно-образовательная среда

## Информационные сервисы

для успешной авторизации учетная запись должна быть **активирована**

### LMS Moodle

[moodle.spbgasu.ru](http://moodle.spbgasu.ru)

система дистанционного обучения, включающая электронные учебные курсы и материалы в электронном формате

### Портал Office 365

[portal.office.com](http://portal.office.com)

сервисы Microsoft Office

- студенческая электронная почта <номер студ.билета>@edu.spbgasu.ru
- веб-сервисы Microsoft Office (Teams, OneDrive, Word, Excel и т.д.)

### Дисковое пространство

[mydoc.spbgasu.ru](http://mydoc.spbgasu.ru)

сетевой диск Z на ПК в вузе

облачное хранилище учебных материалов

### Личный кабинет

[portal.spbgasu.ru](http://portal.spbgasu.ru)

ресурс, содержащий учебную информацию и портфолио студентов, аспирантов

### Wi-Fi: openGASU

сеть Интернет на территории вуза

## Единая учетная запись студента

Для доступа к информационным сервисам университета используется единая учетная запись студента (ЕУЗС).

Имя пользователя: <номер студенческого билета>

Пароль (временный): <номер студенческого билета>

Для активизации учетной записи необходимо сменить временный пароль.

### Способы активации:

- с помощью сервиса активации студенческой учетной записи [pcs.spbgasu.ru](http://pcs.spbgasu.ru)
- при первом входе на ПК в вузе в компьютерных классах

Для возможности самостоятельного восстановления пароля рекомендуется:

- зарегистрировать личный адрес электронной почты на портале [registr.spbgasu.ru](http://registr.spbgasu.ru)
- после регистрации будет доступно восстановление пароля на портале [reset.spbgasu.ru](http://reset.spbgasu.ru)

### Техническая поддержка

2-я Красноармейская ул., д. 4, каб. 221

Тел.: 316-47-20

E-mail: [question@edu.spbgasu.ru](mailto:question@edu.spbgasu.ru)

Часы приема:

пн- чт: 09:00 - 18:00, перерыв: 13:00 - 13:48

пт: 09:00 - 17:00, перерыв: 13:00 - 13:48

# LMS Moodle – вход в систему

Для входа в LMS Moodle необходимо ввести логин (например: **22000010**) и пароль активированной единой учетной записи студента (ЕУЗС).

# LMS Moodle – поиск курса

## Первый способ

1. Войти в LMS Moodle
2. Ввести название курса в поле «Поиск курса»
3. Выбрать нужный курс

Категория	Количество курсов
Курсы ПК преп.	42 - 313
Кафедры	1 - 2372
УКЦУП	2
Институт повышения квалификации	2
Факультеты	1 - 12
Управление учебной работы	8
Центр повышения квалификации автомобильно-дорожного факультета	2
Управление оценки качества образования	30
Центр повышения квалификации факультета экономики и управления	1
Служба содействия трудоустройству студентов и выпускников СПбГАСУ	8
Отдел дополнительного образования	2
Управление международного образования и сотрудничества	3
Учебно-Методическое Управление	4
ОБЩИЙ ОТДЕЛ	1
УЧЁНЫЙ СОВЕТ	3
Библиотека	1
Отдел информационной поддержки интернет-портала	5

## Второй способ

1. Войти в LMS Moodle
2. Пролить главную страницу вниз
3. Выбрать категорию «Кафедры»
4. Выбрать нужную кафедру
5. Выбрать нужный курс

# MS Teams

Для работы в MS Teams, студенту необходимо перейти по ссылке для скачивания программы, либо регистрации в версии для браузера: <https://products.office.com/ru-ru/microsoft-teams/group-chat-software?silentauth=1>  
Также, программу можно скачать для мобильных устройств.

Для использования  
браузерной версии  
выполните «Вход»

Для скачивания  
программы  
нажмите сюда

# MS Teams

После установки программы, студенту необходимо пройти регистрацию в несколько этапов:

1. После установки программы нажимаем на «Вход»

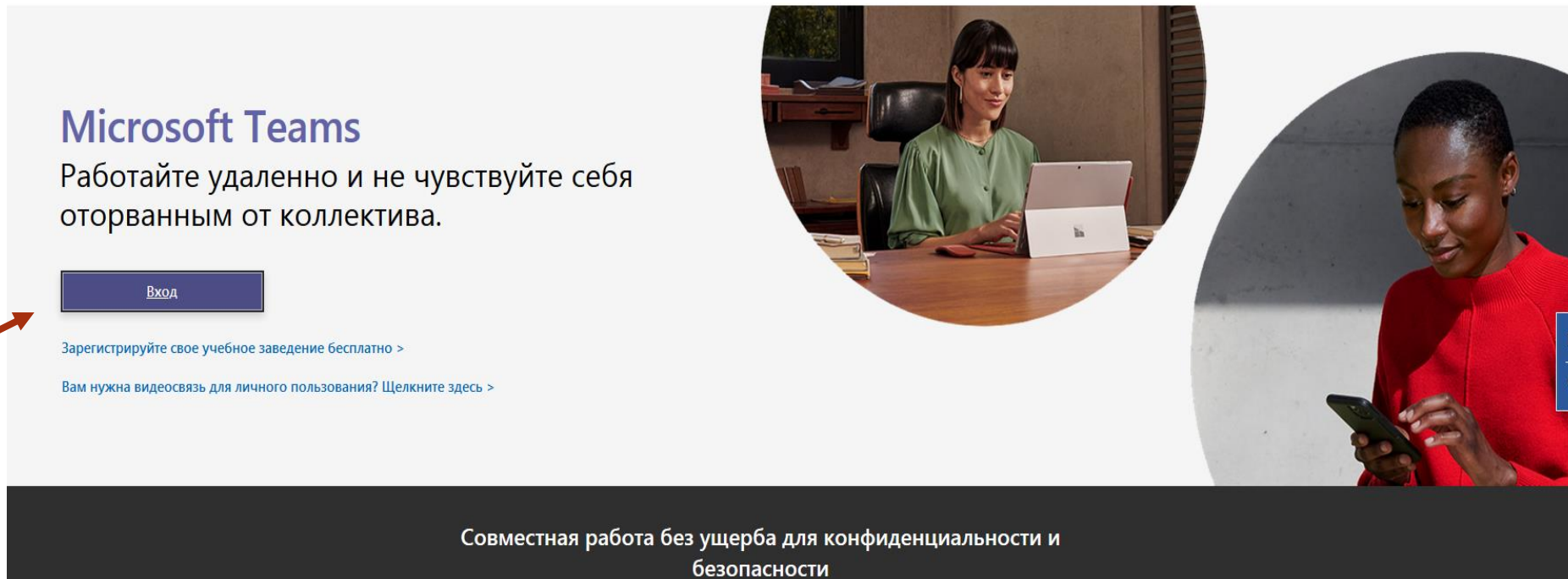

**Microsoft Teams**  
Работайте удаленно и не чувствуйте себя оторванным от коллектива.

[Вход](#)

[Зарегистрируйте свое учебное заведение бесплатно >](#)

[Вам нужна видеосвязь для личного пользования? Щелкните здесь >](#)

Совместная работа без ущерба для конфиденциальности и безопасности

# MS Teams

После установки программы, студенту необходимо пройти регистрацию в несколько этапов:

2. В указанном месте необходимо ввести номер вашего студенческого билета, после чего добавить @edu.spbgasu.ru

Например: 22000010@edu.spbgasu.ru

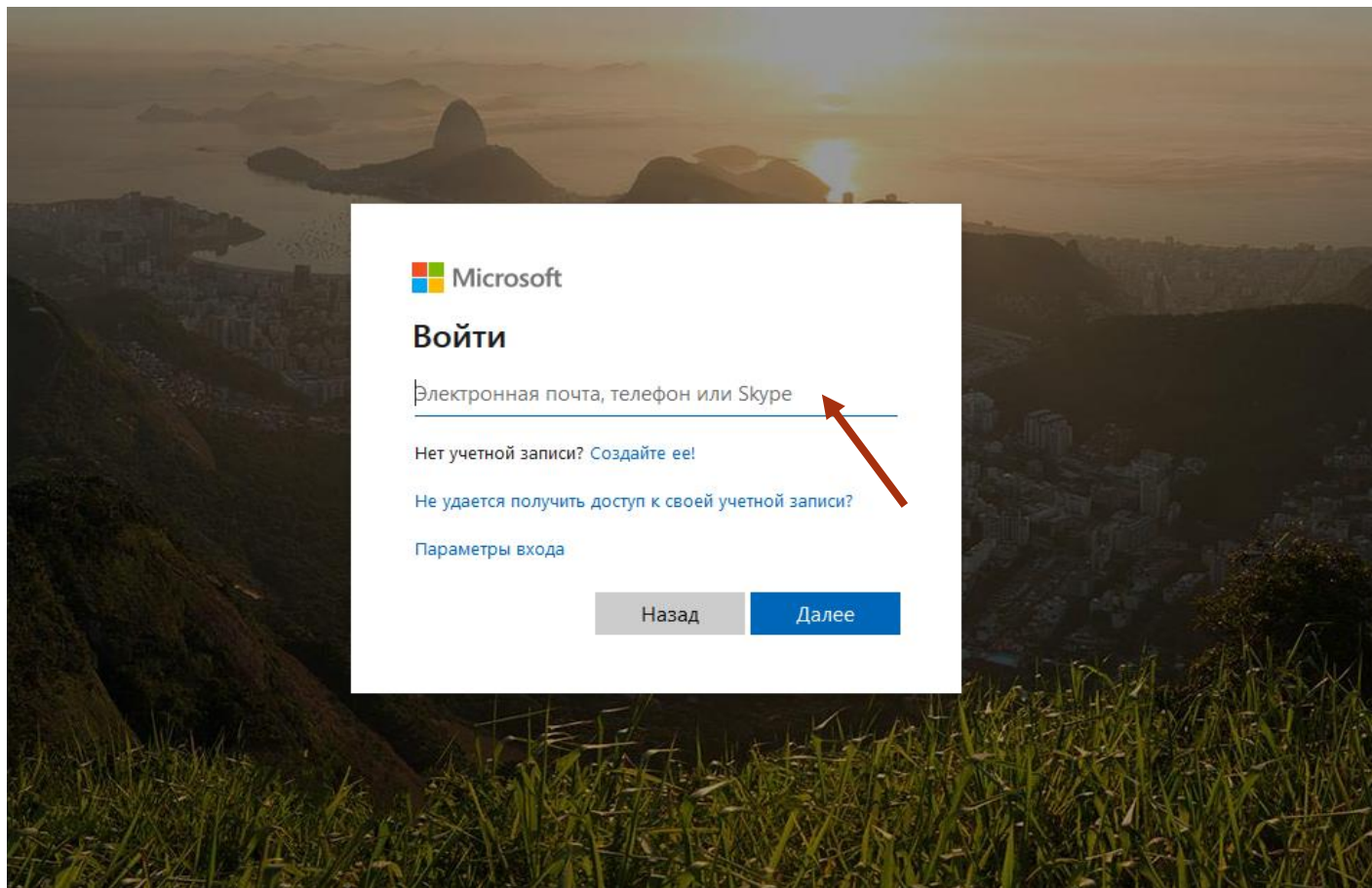

# MS Teams

После установки программы, студенту необходимо пройти регистрацию в несколько этапов:

3. Далее необходимо ввести пароль от вашей ЕУЗС СПбГАСУ, после чего можно начинать работу в MS Teams

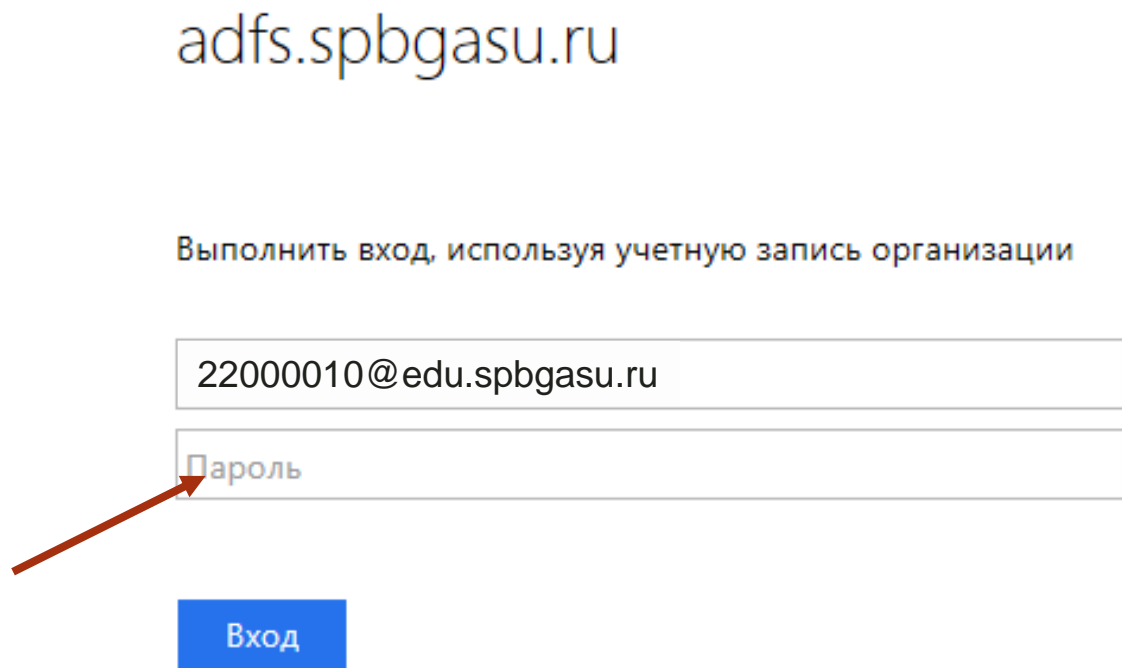

adfs.spbgasu.ru

Выполнить вход, используя учетную запись организации

22000010@edu.spbgasu.ru

Пароль

Вход

# MS Teams

После входа в программу во вкладке «команды» отображаются ваши группы для занятий по дисциплинам, в которые преподаватель уже вас записал вручную сам.

Но иногда преподаватель дает ссылку и кодовое слово для самостоятельной записи, после которой курс появится на странице «команды».

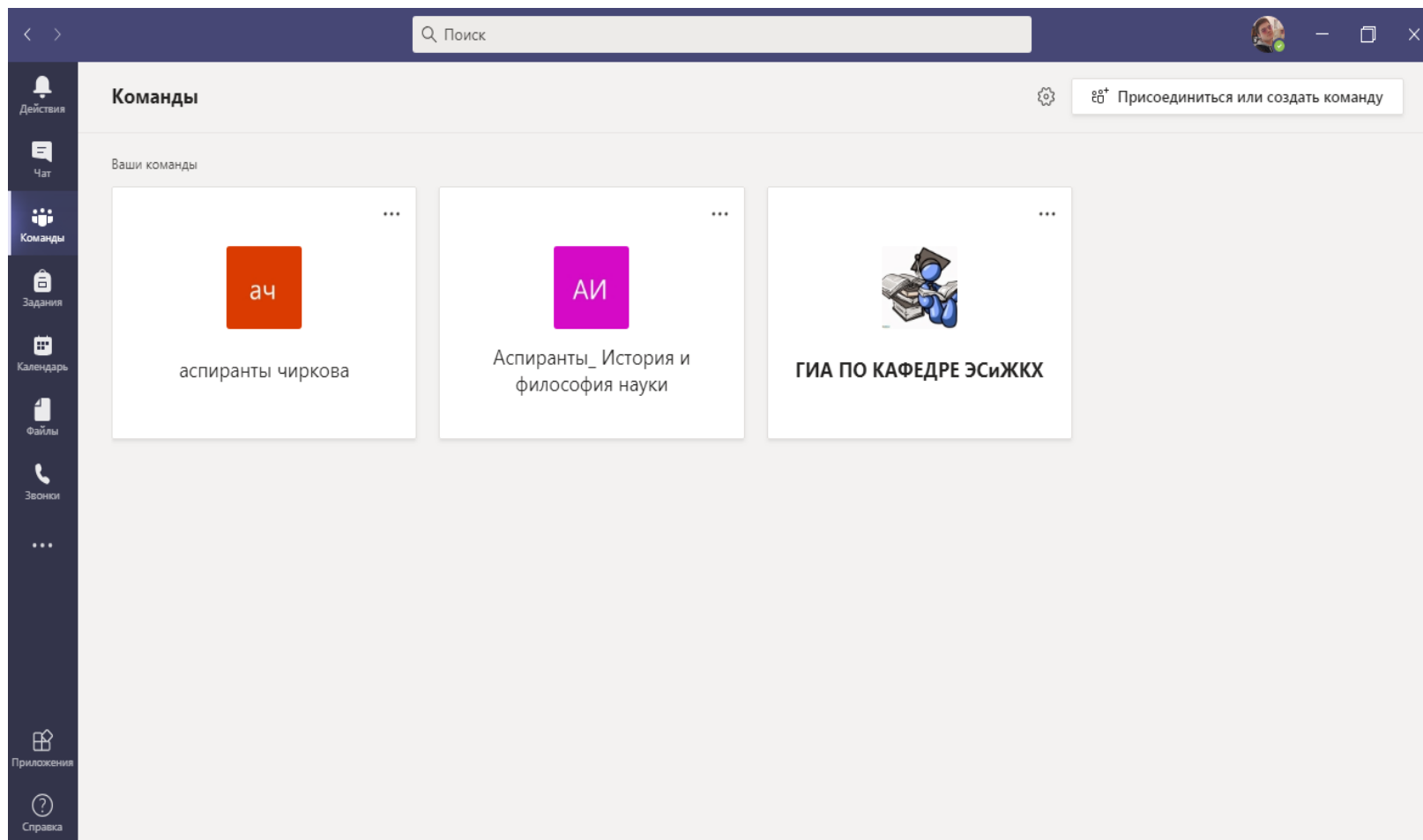

# MS Teams

В «командах» студенты общаются с преподавателем и своими одногруппниками посредством видеоконференции («собрание») и чата.

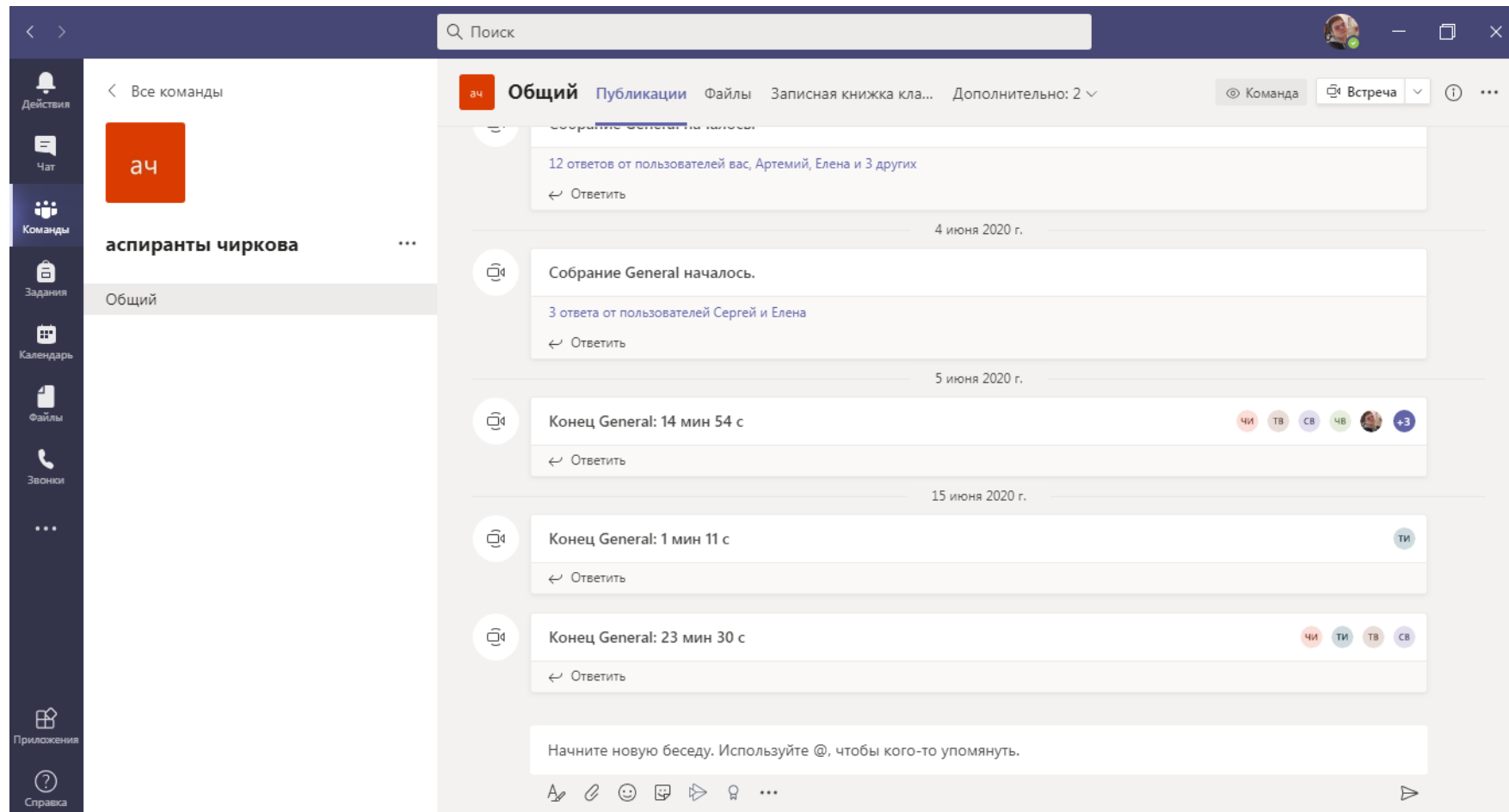

# MS Teams

В разделе «задания» студент получает задания от своих преподавателей.

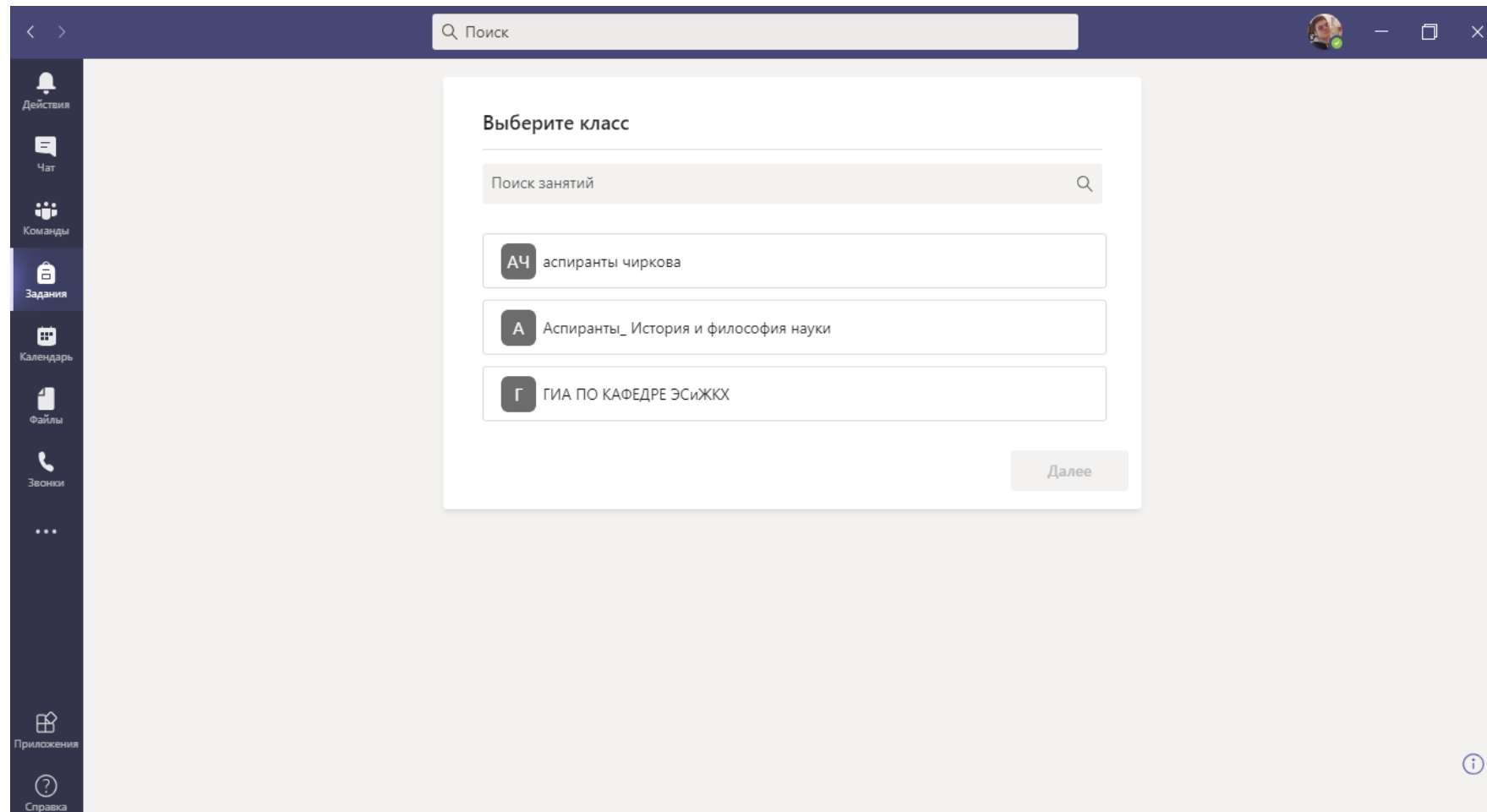

# MS Teams

В разделе «календарь» студент может отслеживать запланированные занятия.

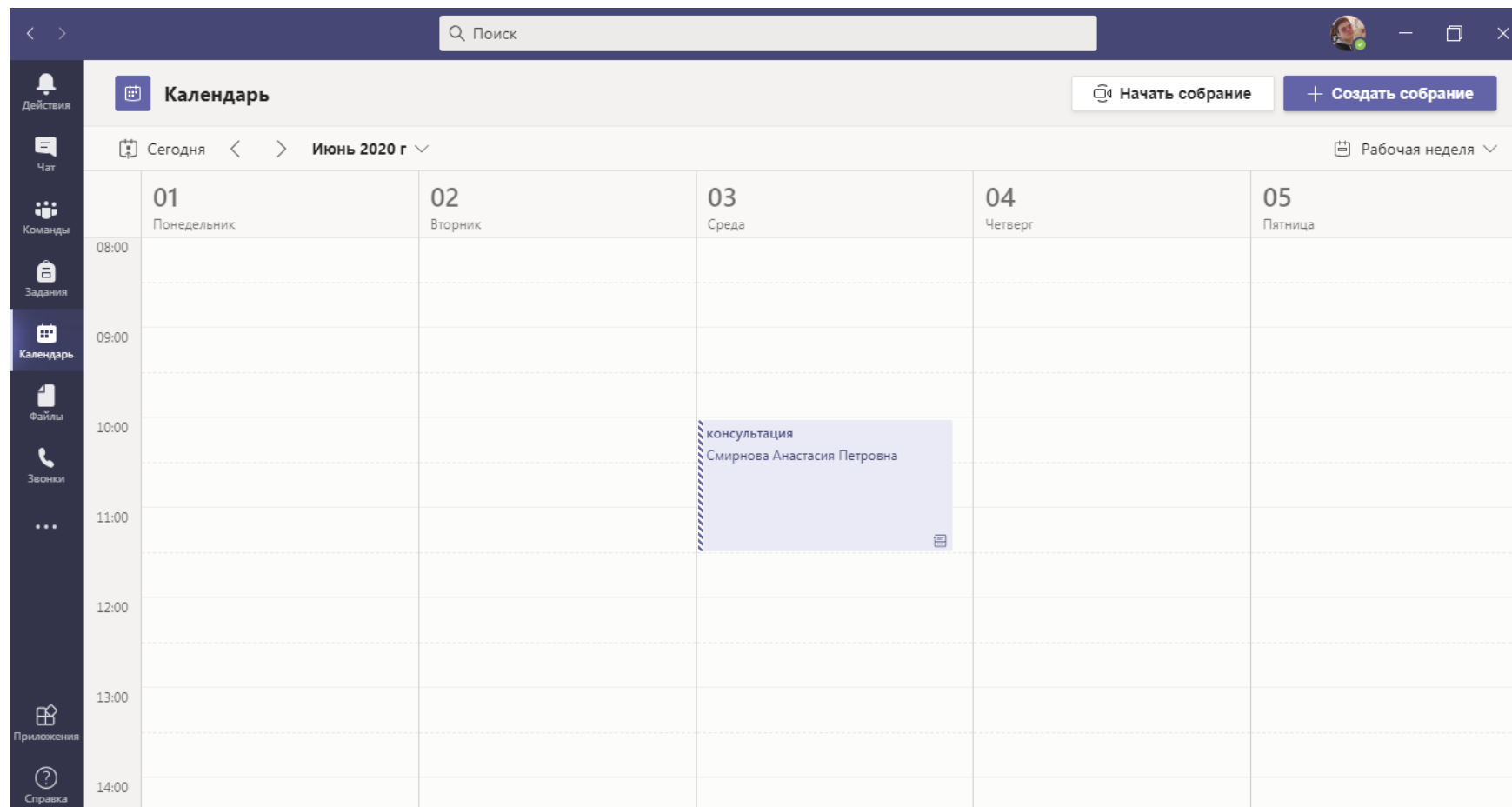

# НАУЧНО-ТЕХНИЧЕСКАЯ БИБЛИОТЕКА

Первокурсники смогут записаться в [библиотеку](#) согласно графику, который будет опубликован на странице библиотеки на сайте СПбГАСУ.

Для получения читательского билета первокурснику необходимо иметь:

- паспорт
- студенческий билет
- 1 фото
- ручку

Для студентов доступны следующие электронные библиотечные систем (ЭБС):

- ЭБС «ЛАНЬ»
- ЭБС «IPRSMART»
- ЭБС «ЮРАЙТ»
- ЭБС «КОНСУЛЬТАНТ СТУДЕНТА»

[Зарегистрироваться](#) можно самостоятельно на компьютере, подключенном к сети СПбГАСУ. Консультацию по регистрации в ЭБС можно получить в отделе научной библиографии и информационных технологий (ауд.322) или в читальном зале для студентов (ауд. 217).

## Часы работы библиотеки:

пн-чт: 10:00 - 18:00

пт: 10:00 - 17:00

выходные дни: суббота, воскресенье  
санитарный день – последний рабочий день каждого месяца

E-mail: [biblio.adm@spbgasu.ru](mailto:biblio.adm@spbgasu.ru)

## Абонемент учебной литературы

ул. 2-я Красноармейская, д. 4, ауд. 101-С

Тел: 575-08-33

## Читальный зал для студентов:

ул. 2-я Красноармейская, д. 4, ауд. 217

Тел: 575-04-29

## Отдел научной библиографии и информационных технологий

ул. 2-я Красноармейская, д. 4, ауд. 322

Тел: 316-45-05

# НАУЧНАЯ ДЕЯТЕЛЬНОСТЬ

Студенты активно привлекаются к научно-исследовательской работе (НИРС) в рамках реализации образовательных программ, участия в конкурсных мероприятиях и грантовой поддержки. Руководство НИРС осуществляют преподаватели кафедр.

На факультетах действуют студенческие научные общества (СНО). Ежегодно проводится студенческая научно-практическая конференция.

Действует [Совет молодых ученых СПбГАСУ](#), который обеспечивает преемственность поколений в научной сфере и привлекает молодых ученых к разработке актуальных задач в рамках основных научных направлений СПбГАСУ.

Студенты, активно участвующие в научной деятельности, могут претендовать на повышенную государственную академическую стипендию.

## Управление научной работы

2-я Красноармейская ул., д. 4,  
ком. 404-1, 404-2, 404-3

Тел: 400-06-36

E-mail: [unr@spbgasu.ru](mailto:unr@spbgasu.ru)

Часы приема:

пн-чт: 09:00 - 18:00, перерыв: 13:00 - 13:48

пт: 09:00 - 17:00, перерыв: 13:00 - 13:48

# МЕЖДУНАРОДНАЯ ДЕЯТЕЛЬНОСТЬ

Студенты СПбГАСУ имеют возможность активно участвовать в международной деятельности университета: в программах академической мобильности, двойного диплома, учебных практиках, конкурсах, грантовых и стипендиальных программах и других международных мероприятиях.

Все актуальные гранты и стипендии для студентов публикуются в разделе [«Гранты и стипендии для обучения за рубежом»](#), в анонсах на сайте СПбГАСУ, социальных сетях и разделе [«Новости международного сотрудничества»](#).

СПбГАСУ ежегодно организует совместные практики и воркшопы на площадках вузов-партнеров Германии, Индии, Италии и Болгарии. Студенты посещают уникальные технические объекты, выполняют проектное задание и используют полученные знания для выполнения дипломных работ. Студенты СПбГАСУ могут принимать участие в программах летних школ в вузах-партнерах и других зарубежных вузах.

Благодаря участию СПбГАСУ в 8 [международных ассоциациях](#) студенты имеют возможность узнавать об актуальных конкурсах и доступных грантовых возможностях для обучения и повышения профессиональных компетенций.

По всем вопросам участия в академических обменах, практиках и программах двойных дипломов студенты могут обращаться в [управление международной деятельности](#).

## Управление международной деятельности

2-я Красноармейская ул., д. 4, каб. 302-2

Тел: 575-09-78

E-mail: [intern.depart@spbgasu.ru](mailto:intern.depart@spbgasu.ru),

[international.spbgasu@gmail.com](mailto:international.spbgasu@gmail.com)

Часы приема:

пн-чт: 09:00 - 18:00, перерыв: 13:00 - 14:00

пт: 09:00 - 17:00, перерыв: 13:00 - 14:00

# ПЛАНИРОВАНИЕ КАРЬЕРЫ

Служба содействия трудоустройству студентов и выпускников (ССТ) – молодая и динамичная команда профессионалов, которая взаимодействует с компаниями-партнёрами университета, организует карьерные события и поможет найти не только первую работу, но и задать старт для классного карьерного пути.

ССТ помогает студентам и выпускникам СПбГАСУ:

- найти подходящие стажировки и вакансии
- пройти практику в профильных компаниях
- продумать свой карьерный путь на несколько лет вперёд
- устроиться на работу своей мечты, которая приносит пользу, удовольствие и деньги

Каждый обучающийся и выпускник может записаться на карьерную консультацию. На консультации специалисты ССТ помогут составить или поправить резюме, оценить профессиональные навыки и сформировать индивидуальную траекторию для их развития.

- для личной консультации – [заполнить анкету-заявку](#)
- при обращении по электронной почте – направить письмо на электронный адрес [rabota@spbgasu.ru](mailto:rabota@spbgasu.ru)

Будь в центре карьерных событий – подписывайся на наши ресурсы!  
Самые свежие новости, анонсы мероприятий и вакансии в [телеграмм-канале](#).

## ССТ

ул. 2-я Красноармейская, д. 4, каб. 101

Тел.: 400-15-56

E-mail: [rabota@spbgasu.ru](mailto:rabota@spbgasu.ru)

Официальный сайт: [job.spbgasu.ru/](http://job.spbgasu.ru/)

ЦКС Факультетус: [facultetus.ru/spbgasu](http://facultetus.ru/spbgasu)

Группа Вконтакте: [vk.com/sst\\_gasu](https://vk.com/sst_gasu)

Telegram-канал: [t.me/sst\\_gasu](https://t.me/sst_gasu)

Часы приема:

пн-пт: 11:00 - 17:00, перерыв: 13:00 - 14:00

# ДОПОЛНИТЕЛЬНОЕ ПРОФЕССИОНАЛЬНОЕ ОБРАЗОВАНИЕ

В СПбГАСУ ежегодно реализуется более 90 дополнительных образовательных программ. Их реализацией занимается [Институт повышения квалификации и профессиональной переподготовки специалистов \(ИПК\)](#).

Любой студент университета имеет возможность пройти обучение по программам дополнительного профессионального образования (ДПО) параллельно с основной образовательной программой и получить дополнительные компетенции для дальнейшего повышения своей конкурентоспособности в профессиональной сфере. По окончании университета обучающиеся могут получить диплом не только о высшем образовании, но и о дополнительном образовании в смежной сфере – количество дополнительных компетенций ограничивается только желанием обучающегося.

По всем вопросам ДПО студенты могут обращаться в Институт повышения квалификации и профессиональной переподготовки специалистов.

На автомобильно-дорожном факультете открыта [Автошкола](#). Занятия проводятся опытными преподавателями автомобильно-дорожного факультета. После окончания обучения и сдачи внутренних экзаменов выдается свидетельство об окончании автошколы и предоставляется возможность в составе экзаменационной группы сдавать экзамены в экзаменационном отделе ГИБДД по СПб и ЛО.

**Отправить заявку на запись в Автошколу можно по QR-коду**

## ИПК

2-я Красноармейская ул., дом 4,  
ком. 405, 408, 508, 540

Тел/факс: 316-15-25, 317-93-54, 495-36-07

E-mail: [ipk@spbgasu.ru](mailto:ipk@spbgasu.ru)

Сайт: [www.ipkspbgasu.ru](http://www.ipkspbgasu.ru)

## Автошкола

ул. Егорова, д. 5, каб. 255-Е

Тел: +7 (921) 965-32-33

Сайт: [autoschool.spbgasu.ru](http://autoschool.spbgasu.ru)

# ВНЕУЧЕБНАЯ ДЕЯТЕЛЬНОСТЬ

В СПбГАСУ созданы все условия для активной студенческой жизни: занятия спортом, творчеством, участие в волонтерских программах, работа в студенческих отрядах.

**Студенческий совет** – центр притяжения студенческой жизни. Среди его задач – создание для студентов благоприятной среды обитания в вузе. Для этого активно действуют проекты «Киноклуб», ССК «Лисы», GASU Media House, GASU Language Club, «Волонтерский штаб», проводятся специальные акции и квесты.

## Проект «Адаптеры»

Адаптеры СПбГАСУ – проект Студенческого совета СПбГАСУ, который нацелен на помощь в адаптации первокурсников к учебной и социальной среде. За каждой группой закрепляется студент старших курсов, который сопровождает и информирует первокурсников об учебных и внеучебных мероприятиях.

Взаимодействие между подразделениями Университета, органами студенческого самоуправления, молодежными объединениями города и региона, а также управление воспитательной деятельностью обеспечивает Управление социальной и внеучебной работы со студентами (УСВРС).

### Студенческий совет

ул. 2-я Красноармейская, д. 4, каб. 136  
Группа Вконтакте: <https://vk.com/club4049>

### Адаптеры

Группа Вконтакте:  
[https://vk.com/adapter\\_spbgasu](https://vk.com/adapter_spbgasu)

### УСВРС

2-я Красноармейская ул., д. 4, каб. 131, 132  
Тел.: 575-94-51  
E-mail: [usvrs@spbgasu.ru](mailto:usvrs@spbgasu.ru)  
Часы приема:  
пн, ср: 14:00 - 16:45, перерыв: 13:00 - 13:48  
вт, чт, пт: 10:30 - 12:45, перерыв: 13:00 - 13:48

# ВНЕУЧЕБНАЯ ДЕЯТЕЛЬНОСТЬ

## Студенческие отряды СПбГАСУ

Основная задача отрядов – обеспечить студентов работой в период летних каникул. Но и в учебное время стройотряды ведут активную деятельность. Ребята раскрывают свои таланты, учатся чему-то полезному. При этом каждый отряд уникален. У каждого свои традиции, символика, песни:

- СПО Арлекино
- ССХО Гермес
- ССО Кусто
- ССО Лис
- ССО Пятница
- ССО Польза
- САО Линь
- СПО Свобода

### Студенческие отряды

Группа Вконтакте: [https://vk.com/spbgasu\\_so](https://vk.com/spbgasu_so)

## Центр студенческого досуга и творчества «Кирпич»

ЦСДиТ «Кирпич» работает в разных направлениях творческой деятельности. На базе клуба ты обязательно найдешь занятие по душе:

- Фотостудия
- Творческая мастерская «Чердак Хофнарра»
- Вокальные коллективы
- Тайдзи-Цюань
- Танцевальный коллектив «Made'Ира»
- Танцевальная аэробика
- Dancehall
- Студия хип-хоп танца АрхиТЕСН
- Культорги
- Медиастудия

### ЦСДиТ «Кирпич»

наб. р. Фонтанки, д. 123

Тел.: 314-87-74, 575-94-51

Е-mail: [madeofira@yandex.ru](mailto:madeofira@yandex.ru)

Группа Вконтакте: [vk.com/clubbrick](https://vk.com/clubbrick)

# ПСИХОЛОГИЧЕСКОЕ СОПРОВОЖДЕНИЕ СТУДЕНТОВ

В университете ведут прием психологи управления социальной и внеучебной работы со студентами (УСВРС).

**К психологу можно обратиться с такими запросами, как:**

- стремление разобраться в себе, самооценка
- коммуникативные навыки, уверенность в себе
- снятие стресса и формирование навыков саморегуляции
- межличностные отношения
- профессиональное самоопределение и развитие и пр.

**Психологическая помощь и поддержка студентов осуществляется в двух форматах:**

- индивидуальные встречи (консультации)
- групповая работа (тренинги, лекции, мастер-классы)

На индивидуальных психологических консультациях гарантирована конфиденциальность и индивидуальный подход к решению проблем.

**Обязательна предварительная запись в [группе психологической помощи СПбГАСУ Вконтакте](#).**

**Горячая линия по оказанию психологической помощи студенческой молодёжи**

- [«Горячая линия» Министерства науки и высшего образования РФ для психологической поддержки обучающихся](#): тел. 8 (800) 222-55-71
- «Горячая линия» для психологической поддержки студентов Санкт-Петербурга: тел. 8 (812) 494-92-99
- Индивидуальные консультации по экстренным ситуациям для студентов СПбГАСУ: чтобы записаться, напишите сообщение в группе <http://vk.com/psy.gasu>

**Служба психологического сопровождения студентов УСВРС**

2-я Красноармейская ул., д. 4, каб. 220

Группа Вконтакте: [vk.com/psy.gasu](http://vk.com/psy.gasu)

Часы приема:

пн-чт: 09:00 - 18:00, перерыв: 13:00 - 14:00

пт: 09:00 - 17:00, перерыв: 13:00 - 14:00

# КОПИЦЕНТР

Копицентр осуществляет следующие услуги:

- Копирование цветное/чёрно-белое
- Сканирование документов (А4, А3)
- Широкоформатное сканирование с шириной оригинала (от 297 мм до 914мм и длиной до 5000мм)
- Цветная и чёрно-белая печать чертежей и документов различного формата от А4 до А0+, и с шириной листа 420, 594, 841, 914, 1067 мм
- Ламинирование документов (А4, А3)

## Копицентр

2-я Красноармейская ул., д. 6

Тел.: 316-37-94

E-mail: [copy@spbgasu.ru](mailto:copy@spbgasu.ru)

Группа Вконтакте: [vk.com/copyspbgasu](https://vk.com/copyspbgasu)

# СТОЛОВАЯ И КАФЕ

Столовая главного корпуса объединяет в себе основной зал, мини-столовую для преподавателей и сотрудников университета, а также два кафе, где предлагаются как салаты, гарниры, мясные и рыбные блюда, так и широкий выбор кондитерских и фруктовых десертов, видов кофе и сортов чая.

- 2-я Красноармейская ул., д. 4, корпус С, 2-й этаж

В архитектурном корпусе работает студенческое кафе, которое с удовольствием посещают не только будущие архитекторы и их наставники, но и представители других факультетов, и гости вуза.

- 2-я Красноармейская ул., д. 4, корпус А, 1-й этаж

На автомобильно-дорожном факультете по рабочим дням работает буфет.

- Курляндская ул., д. 2/5, 1-й этаж

**УПРАВЛЕНИЕ УЧЕБНОЙ РАБОТЫ**

(812) 316-48-19

[uur@spbgasu.ru](mailto:uur@spbgasu.ru)

[spbgasu.ru](http://spbgasu.ru)